اكتفاء

## جمعية اكتفاء الأهلية

# التقرير السنوي

# 2020

# الفهرس


**المقدمة** ..... 3
الرؤية والرسالة والأهداف الإستراتيجية ..... 4
اكتفاء في سطور ..... 5
كلمة رئيس مجلس الإدارة ..... 6
أعضاء مجلس الإدارة ..... 7
اللجان المنبثقة من مجلس الإدارة ..... 8
الهيكل التنظيمي لجمعية اكتفاء الأهلية للعام 2020م ..... 9
**تقرير الأعمال والإنجازات للعام 2020** ..... 10
المشاريع ..... 11
**مبادرات جمعية اكتفاء أثناء جائحة كورونا** ..... 13
مبادرة الخير لأهل الخير ..... 14
مبادرة اوصلها وأنقذهم ..... 15
دعم لأعمال مبادرة براً بمكة ..... 16
مبادرة دليل اكتفاء ( اكتفاء معكم .. دليلك في بيتك ) ..... 17
تعليق الأعمال في المقرات ومباشرة العمل عن بعد ..... 18
**الشراكات والإتفاقيات** ..... 19
**الصورة الذهنية لجمعية اكتفاء الأهلية** ..... 22
المبادرات على وسائل التواصل الإجتماعي ..... 23
**التدريب وبناء القدرات** ..... 24
**الجمعية العمومية للعام المالي 2019** ..... 25
**التقرير المالي** ..... 26
**العملاء والداعمين** ..... 34

# مقدمة

اكتفاء

## الرؤية

أن تكون اكتفاء المرجع لمعلومات العمل الخيري والتنموي في المملكة العربية السعودية

## الرسالة

جمع ودراسة المعلومات الموثقة لتحقيق الاكتفاء الذاتي للأسر المحتاجة بالشراكة الاستراتيجية مع قطاعات المجتمع وصولا لتنميه مستدامة في منطقة مكة المكرمة

## الأهداف الإستراتيجية

- إيصال عمل خيري منظم وفعال يعتمد على مفهوم التنمية المستدامة .
- إنشاء قاعدة بيانات عن حالة الأسر الصحية ، التعليمية ، الإقتصادية ، الإجتماعية .
- تحديد الإحتياجات بهدف وضع خطط وبرامج للاكتفاء الذاتي للفرد والأسرة والمجتمع .
- وضع خطة التعاون مع مختلف القطاعات الحكومية والأهلية ذات العلاقة بإعتماد مبدأ المشاركة المجتمعية .
- التركيز على فئة الشباب للنهوض بمسئولياتهم نحو أنفسهم ، أسرهم والمشاركة في التنمية المجتمعية .

# اكتفاء في سطور

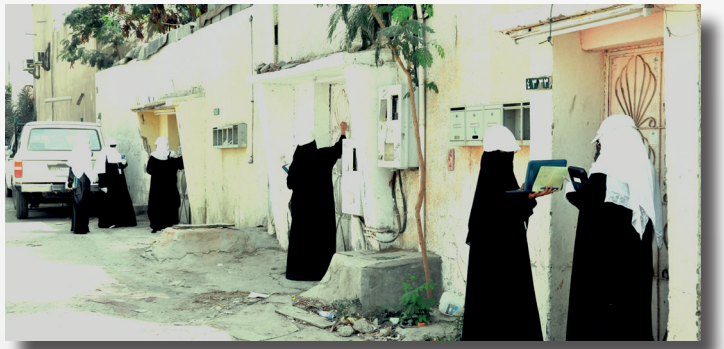

أُنشئت جمعية اكتفاء الأهلية طبقاً لأحكام لائحة الجمعيات والمؤسسات الخيرية الصادرة بقرار مجلس الوزراء رقم ١٠٧ وتاريخ ١٤١٠/٦/٢٥هـ ، وبموجب قرار معالي وزير الشئون الاجتماعية رقم (١٨٠٩٩) . و تم قيدها في سجل الجمعيات الخيرية برقم ( ٤٣١ ) في ١٤٢٩/٢/٢٦هـ . ومنطقة خدماتها منطقة مكة المكرمة.

انطلقت فكرة اكتفاء للمساهمة في رفع كفاءة العمل الخيري والتنموي وانتهجت في ذلك الأسلوب العلمي في المسوح الميدانية بهدف تكوين قاعدة معلومات إحصائية موثقة عن أحوال الأفراد والأسر المحتاجة اجتماعيا واقتصاديا وصحيا وتعليميا، وذلك وفق آليات منظمة وتناسق أدائي مع كافة الجهات ذات العلاقة تجنباً لخلط المهام وتكرار المجهود، وكانت هذه الفكرة هي النواة الأولى التي انبثقت منها اكتفاء كجمعية خيرية ، حيث أتمت وبناءً على خطتها الاستراتيجية وعلى مدى ٥ سنوات المسح الميداني لجميع المناطق العشوائية في محافظة جدة والقرى المحيطة بها. كما شاركت في المسوح الميدانية بالتعاقدات مع شركات التطوير العمراني المكلفة بتطوير العشوائيات في كل من مدينتي مكة المكرمة وجدة . أكملت اكتفاء مسيرتها التنموية من خلال إعداد وتنفيذ البرامج و المبادرات التنموية بهدف تفعيل بيانات الأسر المسجلة في قاعدة بيانات المناطق العشوائية الممسوحة ، بالإضافة إلى تعاقدات الجمعية مع جهات ربحية وغير ربحية لتنفيذ البحوث الاجتماعية الميدانية للأسر المسجلة لديها .

الحمد لله والصلاة والسلام على اشرف الأنبياء والمرسلين سيدنا محمد وعلى آله وصحبه أجمعين . يسرني بالأصالة عن نفسي ونيابة عن أعضاء مجلس الإدارة أن أضع بين أيديكم تقرير الأداء والإنجاز والتقرير المالي للعام ٢٠٢٠م . هذا العام والذي كان استثنائيا على العالم بأسره شهدنا فيه جائحة كورونا المستجد والتي كان لها أكبر الأثر على سير العملية التنموية للجمعية ، حيث تم على أثرها تعطيل خطة الجمعية وبرامجها ومبادراتها ، ولكن بفضل الله ثم قيادة الإدارة التنفيذية و مجلس الإدارة وبتعاون فريق العمل في الجمعية تمكنا عن بعد من تعديل خطة الجمعية والإعداد لمبادرات تساهم في تخفيف وطأة الأزمة على المحتاجين والمتعففين . وقد تم تنفيذها بفضل الله ثم بجهود المتطوعين المتعاونين مع الجمعية والذين قدموا جهدا قيماً ورائعاً بالرغم من الصعوبات والأخطار التي واجهتهم خلال فترة تفشي الجائحة و ظروف حظر التجول ، والتي لم تمنعهم من أداء دورهم في تخفيف آثار الأزمة على المحتاجين والمتعففين فجزاهم الله خيرا على ما قدموه . كما نشكر شركاءنا في النجاح وعلى رأسهم وزارة الموارد البشرية والتنمية الاجتماعية وشركاءنا من منظمات القطاع الربحي و الغير ربحي وأعضاء وعضوات الجمعية العمومية الفاعلين من مستشارين وداعمين ، والذين قدموا الدعم المادي والمعنوي والمهني , والشكر موصول لأعضاء مجلس الإدارة الكرام ونخص بالشكر سعادة رئيس اللجنة التنفيذية الدكتور أسامة الجفري على ما قدمه من جهود لإدارة الجمعية خلال الأزمة . وشكرا لمنسوبات الجمعية على جهودهم ودعمهم وعملهم المتميز ونشكر الله عز وجل أن سخرنا لخدمة عباده وسخر لنا من يعيننا على ذلك .

**رئيس مجلس الإدارة**

**فريدة محمد علي فارسي**

# أعضاء مجلس الإدارة . 2020

**استاذة /فريدة محمد علي فارسي**
رئيس مجلس الإدارة

**مهندس / وليد أحمد باحمدان**
نائب رئيس مجلس الإدارة
رئيس لجنة الحوكمة

**دكتور / أسامة حسين الجفري**
عضو مجلس الإدارة
رئيس اللجنة التنفيذية

**أستاذة / سارة عبدالله بغدادي**
عضو مجلس الإدارة
المشرف المالي

**دكتور / احمد حسين العطاس**
عضو مجلس الإدارة
رئيس لجنة الإستمثار والأوقاف

**أستاذة / إلهام علي قشلان**
عضو مجلس الإدارة

**أستاذة / نشوى عبدالهادي طاهر**
عضو مجلس الإدارة

# اللجان المنبثقة من مجلس الإدارة

## اللجنة التنفيذية

**د . أسامة حسين الجفري**
رئيس اللجنة

- أ . سارة عبدالله بغدادي
- أ . إلهام علي قشلان
- أ . محمود محمد العايش

## لجنة الإستثمار والأوقاف

**د . أحمد حسين العطاس**
رئيس اللجنة

- م . وليد أحمد باحمدان
- د . فهد حمد الدعيلج
- أ . نشوى عبدالهادي طاهر

## لجنة الحوكمة

**م . وليد احمد باحمدان**
رئيس اللجنة

- مستشار سمير احمد باعامر
- أ . نبيل عبدالإله نصيف
- د . ريم فؤاد بخيت
- أ . محمد عدنان بن حمد

## لجنة المستشارين

**د . أسامة حسين الجفري**
رئيس اللجنة

- د . محمود محمد العايش
- د . هاني عبدالله الغامدي
- م . عصام عبداللطيف مجلد
- م . عبدالستار ابراهيم أبو العلا
- أ . ياسر عمار بن محفوظ

**موافقة مجلس الإدارة بقرار صادر بتاريخ ٢٠٢١/١١/٢٠م على إنبثاق لجنة المستشارين مناطة به المهام التالية :**

- طرح ومناقشة المبادرات والبرامج التنموية .
- التوصية بآليات التطوير للجمعية .
- مناقشة ورفع التوصيات لخطط التحول المؤسسي ولإستراتيجيات .

# الهيكل التنظيمي لجمعية اكتفاء الأهلية للعام 2020م

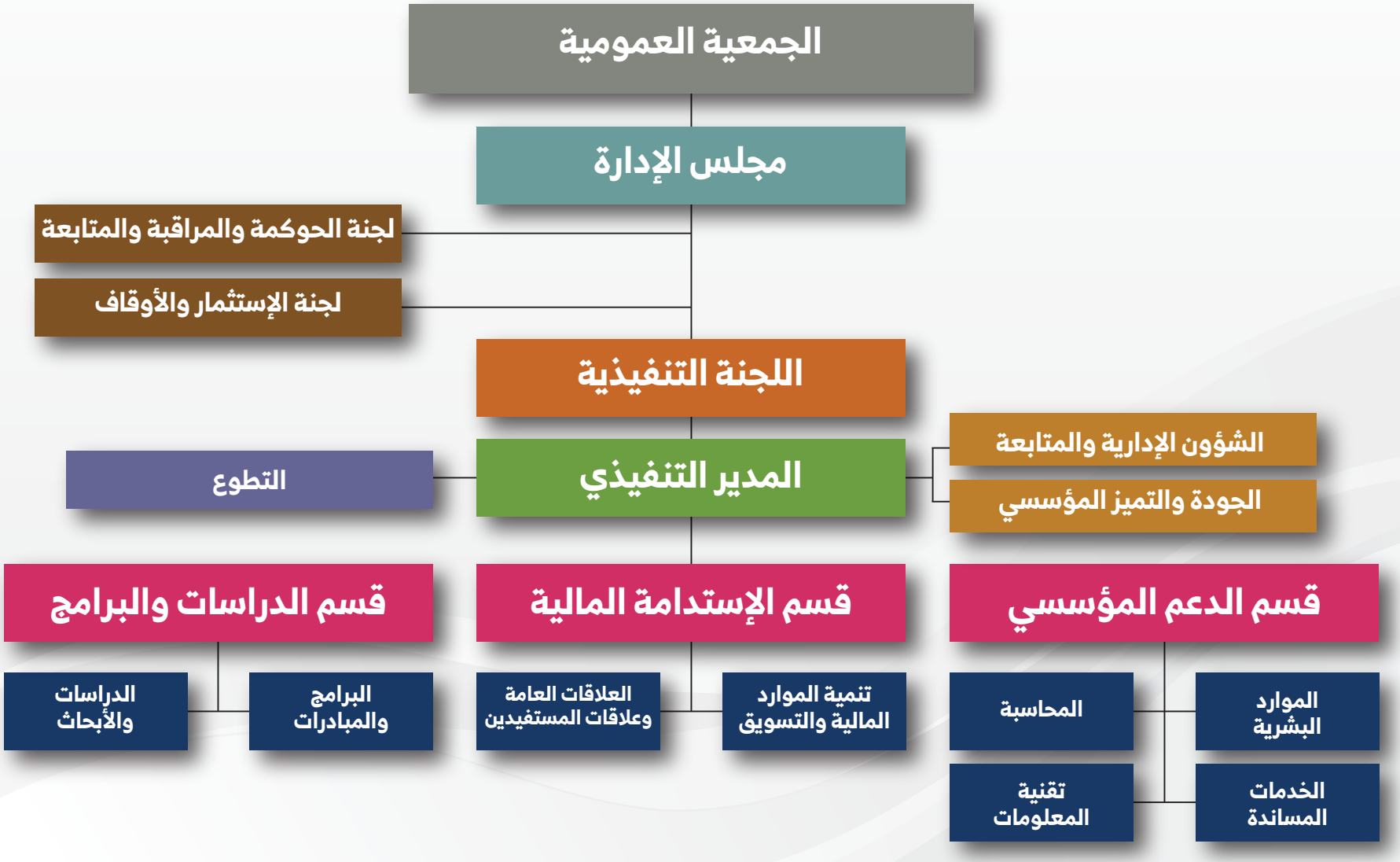

# تقرير الأعمال والإنجازات للعام 2020م

اكتفاء

# المشاريع

## مشروع تشخيص وتوثيق الحالات

**618 أسرة**

### الهدف:

تحقيق التعاون والتكامل مع منظمات القطاع الغير ربحي والخاص والحكومي ، لدراسة وتوثيق حالات الأسر المستفيدة والوقوف على حالاتهم من الناحية الاجتماعية والصحية والاقتصادية والتعليمية ، بهدف توزيع المعونات لمستحقيها بصورة صحيحة ووضع البرامج والخطط السليمة لتمكينهم وإشراكهم في التنمية المجتمعية .

## الحالات الطارئة

**22 أسرة**

### الهدف :

دعم بمتأخرات إيجار
وفواتير وكهرباء
بقيمة ( ١٢٠,٤٠٠ ريال )

إشراق
الجمعية السعودية لاضطراب فرط الحركة وتشتت الانتباه
SAUDI ADHD SOCIETY

مؤسسة حياة الخيرية
Hayat Charitable Foundation

نفع
جمعية نفع الخيرية بمنطقة مكة المكرمة

BAKRI
INTERNATIONAL ENERGY CO. LTD.

# اتفاقيات البحث الإجتماعي
# إنجازات العام 2020

انطلاقاً من المسؤولية المجتمعية المشتركة في التعامل مع قضايا المجتمع وفق تنسيق العمل وتكاتف الجهود وتأكيداً على أهمية التكامل والتنسيق بين الجهات ذات الإهتمامات المشتركة تم تعاون جمعية اكتفاء مع عدة جهات وفق اتفاقيات محددة ضمن نطاق مدينة جدة بهدف خدمة المجتمع وتحسين الأوضاع المعيشية للأفراد ووضع البرامج والخطط السليمة لتمكينهم وإشراكهم في التنمية المجتمعية من خلال مبادرات نوعية متخصصة .

## مؤسسة عبدالقادر البكري الخيرية

BAKRI INTERNATIONAL ENERGY CO. LTD.

| | |
|---|---|
| تم البدء بهذه الاتفاقية بتاريخ | 2011/12/25م |
| مجال دعم الأسر | • الجانب الصحي<br>• توزيع المساعدات المالية |
| عدد الحالات التي تم دراستها خلال عام 2020 | 439 حالة |

## مؤسسة حياة الخيرية

مؤسسة حياة الخيرية
Hayat Charitable Foundation

| | |
|---|---|
| تم البدء بهذه الاتفاقية بتاريخ | 2019/9/30م |
| مجال دعم الأسر | • سداد الإيجار .<br>• سداد المقابل المالي . |
| عدد الحالات التي تم دراستها خلال عام 2020 | 96 حالة |

## الجمعية السعودية لإضطراب فرط الحركة وتشتت الإنتباه

إشراق
الجمعية السعودية لاضطراب فرط الحركة وتشتت الانتباه
SAUDI ADHD SOCIETY

| | |
|---|---|
| تم البدء بهذه الاتفاقية بتاريخ | 2020/1/19م |
| مجال دعم الجمعية | الجانب الصحي لذوي اضطراب فرط الحركة وتشتت الانتباه |
| عدد الحالات التي تم دراستها خلال عام 2020 | 13 حالة |

## جمعية نفع الخيرية

نفع
جمعية نفع الخيرية
بمنطقة مكة المكرمة

| | |
|---|---|
| تم البدء بهذه الاتفاقية بتاريخ | 2019/7/8م |
| مجال دعم الجمعية | التدريب والتوظيف |
| عدد الحالات التي تم دراستها خلال عام 2020 | 33 حالة |

# مبادرات جمعية اكتفاء أثناء جائحة كورونا

اكتفاء

# مبادرة الخير لأهل الخير

## الهدف

سد الأحتياج الفعلي للمجتمع ( من الغذاء ) بما يتوافق مع التدابير الإحترازية المتخذة ضد انتشار فايروس كورونا المستجد لتوزيع سلال غذائية وبشكل عاجل على الأسر في محافظة جدة وضواحيها

## الفئة المستهدفة

- الأسر المحتاجة المسجلة بقاعدة بيانات اكتفاء .
- الأسر المتضررة في أعمالها جراء حظر التجوال المقرر من الجهات المختصة .
- الأسر المتعففة الغير قادرة على توفير متطلباتها جراء حظر التجول .

| عدد السلال | عدد الأسر | إجمالي الدعم |
|---|---|---|
| 1500 سلة | 1330 أسرة | 186,560 ريال |

تم تفعيل العمل التطوعي من خلال مشاركة الفرق التطوعية في توزيع السلال الغذائية بمحافظة جدة

# مبادرة اوصلها وأنقذهم

## الهدف

**مبادرة توعوية عن جائحة كورونا لغير الناطقين باللغة العربية**

ترجمة الإرشادات التوعوية الصادرة من وزارة الصحة إلى عدة لغات ومراجعتها ثم نشرها عبر وسائل التواصل الإجتماعي للجمعية بالإستعانة بمتطوعين يجيدو هذه اللغات إجادة تامة

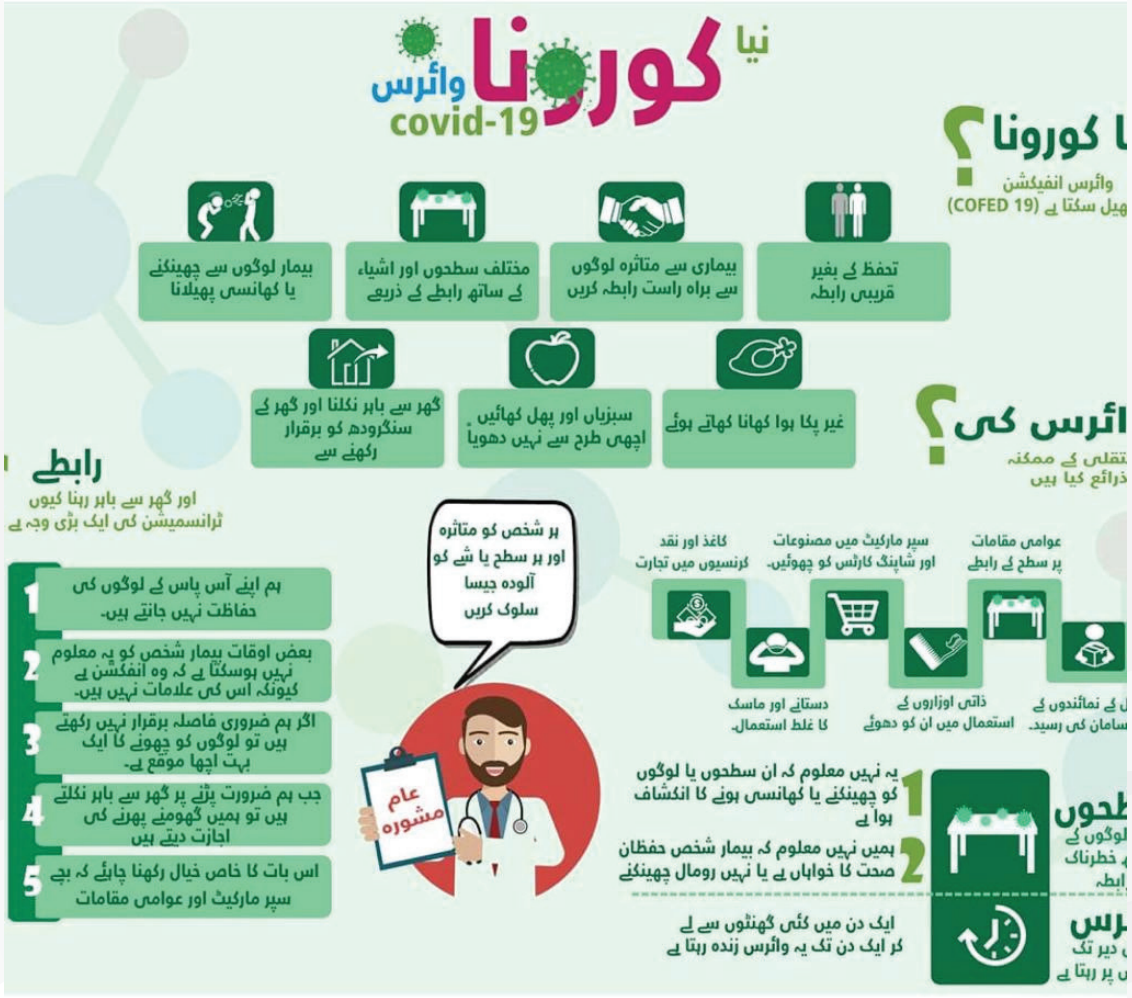

# دعم لأعمال مبادرة براً بمكة

التنسيق بن أمانة جدة وجمعية نماء الخيرية بشأن توصيل 90 طن من الدقيق وتوزيعها على الأسر المنتجة في الأحياء المحظورة

التواصل مع أصحاب البسطات بمحافظة جدة المتأثرين اقتصادياً من حظر التجول وتلمس إحتياجاتهم حسب الحالة الإجتماعية ( 829 )

تقديم تقرير عاجل لفرع الوزارة بجدة يشمل إحصائية مصنفة وفق الحالة الإجتماعية والإحتياجات والأحياء لعدد 487 مستفيد

إمارة منطقة مكة المكرمة

براً بمكة

# مبادرة دليل اكتفاء ( اكتفاء معكم .. دليلك في بيتك )

- دليل تفاعلي لجميع الخدمات الإلكترونية لتسهيل وصول أفراد المجتمع لها في ظل ظروف جائحة كورونا وحظر التجول .
- تم نشر الدليل عبر وسائل الرسائل النصية ورسائل الواتس أب وكافة وسائل التواصل الإجتماعي

# تعليق الأعمال في المقرات ومباشرة العمل عن بعد

**اطلقت جمعية اكتفاء الأهلية في ظل إتخاذ المملكة لمختلف الإجراءات الإحترازية للحد من إنتشار فايروس كورونا المستجد منظومة من الإجراءات تحت مظلة إدارة الأزمات**

- إعداد دليل الإجراءات الإحترازية الوقائية والعمل عن بعد
- تسهيل كافة الموارد اللازمة للموظفات للعمل عن بعد
- تقديم التوعية للكادر الإداري للوقاية من الفايروس
- توفير أجهزة التعقيم والحماية الشخصية للحفاظ على سلامة الجميع
- تفعيل البريد الإلكتروني الخاص بالعمل على الأجهزة اللوحية وأجهزة النقال الخاصة بالموظفات لمتابعة الأعمال
- تقديم الدعم الفني من منسوبات تقنية المعلومات بالجمعية عن طريق برامج التحكم بالأجهزة عن بعد

# الشراكات والإتفاقيات

اكتفاء

## أكاديمية دلة للعمل التطوعي

التعاون في مجال تنظيم الأعمال التطوعية وتأهيل المتطوعين

## جمعية البر بجدة

التعاون في تزويد جمعية البر ببيانات أسر أيتام وأرامل ومطلقات لدعمهم وتمكينهم

## الجمعية السعودية لإضطراب فرط الحركة وتشتت الإنتباه

التوثيق الميداني لحالات أسر جمعية إشراق وفق الإستمارة المعتمدة للأسر المسجلة لديهم

## أثرنا

التعاون بين الطرفين فيما يخص تصميم المبادرات وتعظيم أثرها في المجتمع

# الأعمال التطوعية

| مستوى التطوع | عدد الفرص الوظيفية | عدد الساعات |
|---|---|---|
| تطوع عام | 6 | 1683 |
| تطوع مهاري | 42 | 1995 |
| تطوع إحترافي | 20 | 1358 |

## العائد الإقتصادي للتشغيل التجريبي

91 فرصة + 5036 ساعة = 159850 ريال

# الصورة الذهنية لجمعية اكتفاء الأهلية للعام 2020

اكتفاء

# المبادرات على وسائل التواصل الإجتماعي

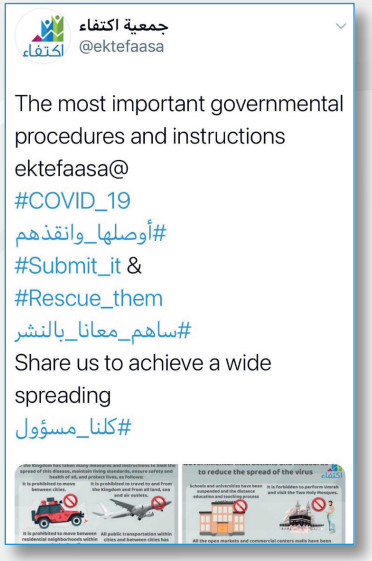

# التدريب وبناء القدرات

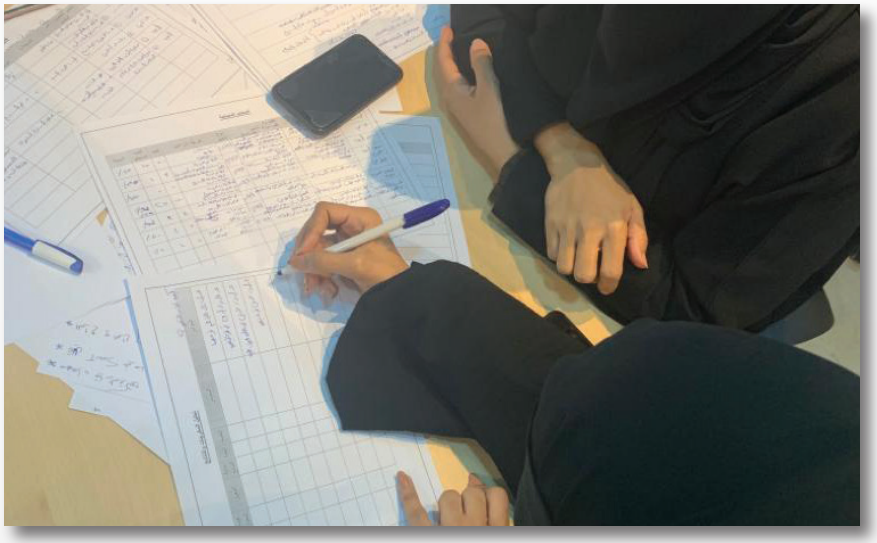

تم استفادة 21 موظفة من دورات تدريبية متخصصة في المجالات التالية :

- دورة الإشراف للفنيين
- دورة التواصل والإتصال
- دورة غسيل الأموال ومكافحة الإرهاب
- ورشة عمل قياس الأثر
- دورة التحول الرقمي
- ورشة عمل إدارة أصحاب العلاقة
- دورة اخصائي الحوكمة في القطاع الغير ربحي
- دورة المدير التنفيذي في القطاع الغير ربحي

# الجمعية العمومية للعام المالي 2019

## أقرت الجمعية العمومية في اجتماعها للعام المالي 2019 مايلي :

- تمت الموافقة بالأغلبية على التقرير السنوي لأهم إنجازات وأعمال جمعية اكتفاء .
- تمت الموافقة بالأغلبية على القوائم المالية وتقرير المراجع المستقل عن الفترة المنتهية في 31/12/2019م.
- تم اعتماد الموازنة التقديرية لعام 2020م بالأغلبية .
- تمت الموافقة بالأغلبية على تشكيل لجنة الإنتخاب وعضوية كلاً من الدكتورة سعاد عبود بن عفيف والأستاذ خالد أسعد جمجوم

# التقريرالمالي
# للعام 2020

اكتفاء

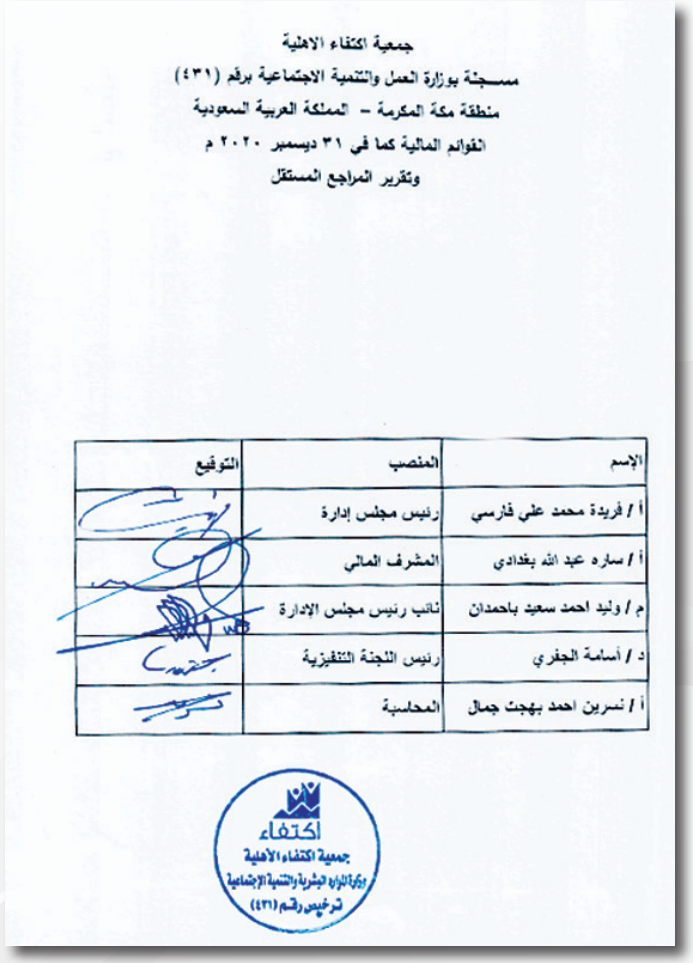

جمعية اكتفاء الاهلية

مسجلة بوزارة العمل والتنمية الاجتماعية برقم (٤٣١)

منطقة مكة المكرمة – المملكة العربية السعودية

القوائم المالية كما في ٣١ ديسمبر ٢٠٢٠ م

وتقرير المراجع المستقل

| الإسم | المنصب | التوقيع |
|---|---|---|
| أ / فريدة محمد علي فارسي | رئيس مجلس إدارة | |
| أ / ساره عبد الله بغدادي | المشرف المالي | |
| م / وليد احمد سعيد باحمدان | نائب رئيس مجلس الإدارة | |
| د / أسامة الجفري | رئيس اللجنة التنفيذية | |
| أ / نسرين احمد بهجت جمال | المحاسبة | |

اكتفاء
جمعية اكتفاء الأهلية
وزارة الموارد البشرية والتنمية الاجتماعية
ترخيص رقم (٤٣١)

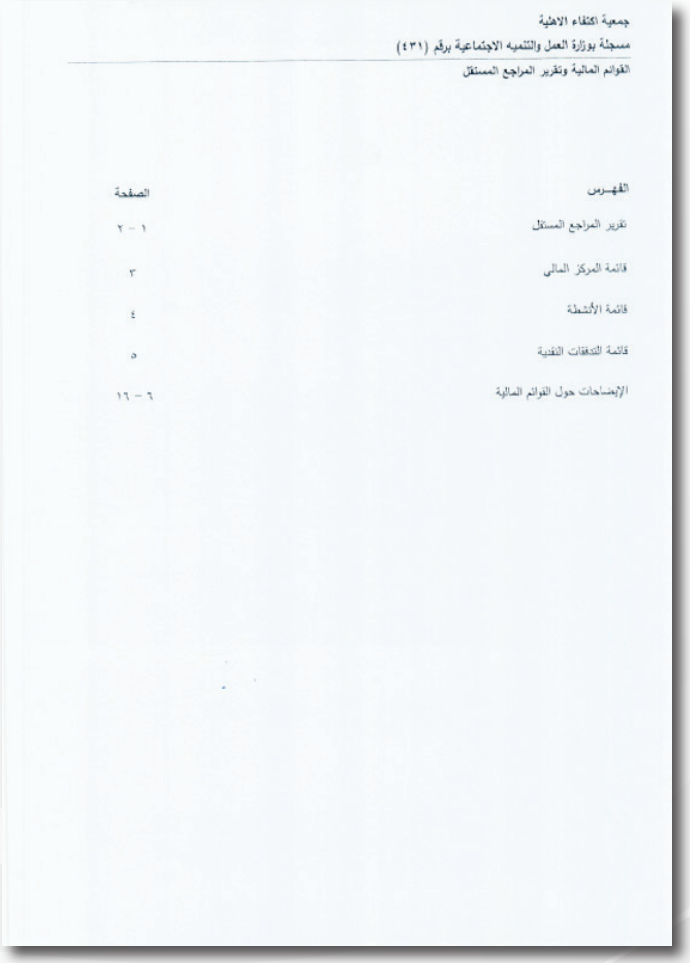

جمعية اكتفاء الاهلية

مسجلة بوزارة العمل والتنميه الاجتماعية برقم (٤٣١)

القوائم المالية وتقرير المراجع المستقل

الفهـرس


| | الصفحة |
|---|---|
| تقرير المراجع المستقل | ١ – ٢ |
| قائمة المركز المالي | ٣ |
| قائمة الأنشطة | ٤ |
| قائمة التدفقات النقدية | ٥ |
| الإيضاحات حول القوائم المالية | ٦ – ١٦ |


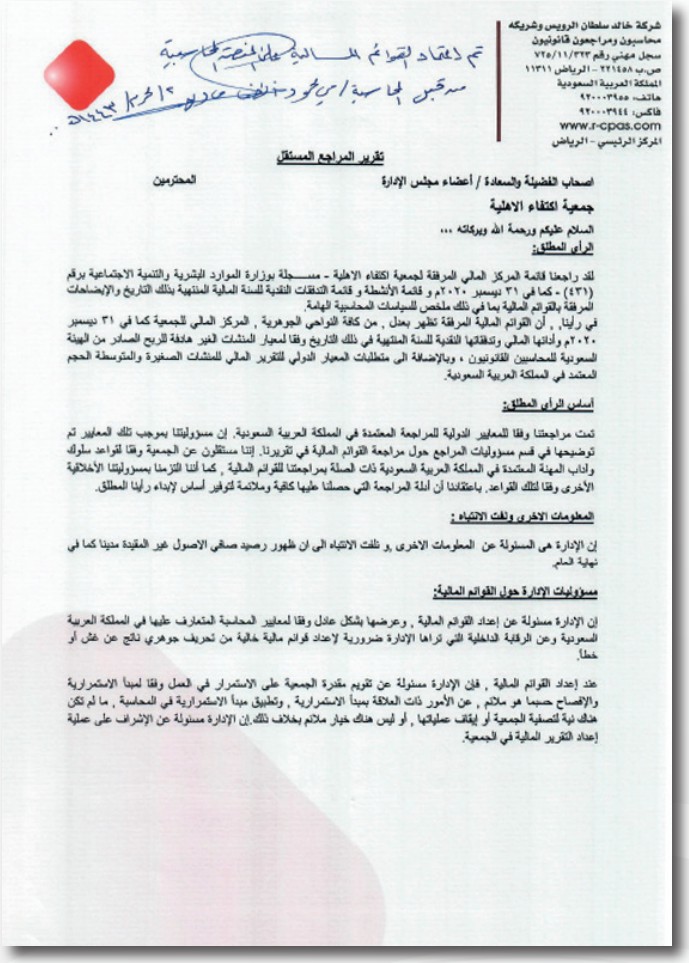


شركة خالد سلطان الرويس وشريكه
محاسبون ومراجعون قانونيون
سجل مهني رقم ٣٣٣/١١/٧٢٥
ص.ب ٢٢١٤٥٨ – الرياض ١١٣١١
المملكة العربية السعودية
هاتف: ٩٢٠٠٠٣٩٥٥
فاكس: ٩٢٠٠٠٣٩٤٤
www.r-cpas.com
المركز الرئيسي – الرياض


تقرير المراجع المستقل

أصحاب الفضيلة والسعادة / أعضاء مجلس الإدارة المحترمين

جمعية اكتفاء الاهلية

السلام عليكم ورحمة الله وبركاته ،،،

**الرأي المطلق:**

لقد راجعنا قائمة المركز المالي المرفقة لجمعية اكتفاء الاهلية – مسجلة بوزارة الموارد البشرية والتنمية الاجتماعية برقم (٤٣١) – كما في ٣١ ديسمبر ٢٠٢٠م و قائمة الأنشطة و قائمة التدفقات النقدية للسنة المالية المنتهية بذلك التاريخ والإيضاحات المرفقة بالقوائم المالية بما في ذلك ملخص للسياسات المحاسبية الهامة.

في رأينا , أن القوائم المالية المرفقة تظهر بعدل , من كافة النواحي الجوهرية , المركز المالي للجمعية كما في ٣١ ديسمبر ٢٠٢٠م وأدائها المالي وتدفقاتها النقدية للسنة المنتهية في ذلك التاريخ وفقا لمعيار المنشآت الغير هادفة للربح الصادر من الهيئة السعودية للمحاسبين القانونيون ، وبالإضافة الى متطلبات المعيار الدولي للتقرير المالي للمنشآت الصغيرة والمتوسطة الحجم المعتمد في المملكة العربية السعودية.

**أساس الرأي المطلق:**

تمت مراجعتنا وفقا للمعايير الدولية للمراجعة المعتمدة في المملكة العربية السعودية. إن مسؤوليتنا بموجب تلك المعايير تم توضيحها في قسم مسؤوليات المراجع حول مراجعة القوائم المالية في تقريرنا. إننا مستقلون عن الجمعية وفقا لقواعد سلوك وآداب المهنة المعتمدة في المملكة العربية السعودية ذات الصلة بمراجعتنا للقوائم المالية , كما أننا نلتزم بمسؤولياتنا الأخلاقية الأخرى وفقا لتلك القواعد. باعتقادنا أن أدلة المراجعة التي حصلنا عليها كافية وملائمة لتوفير أساس لإبداء رأينا المطلق.

**المعلومات الاخرى ولفت الانتباه :**

إن الإدارة هي المسئولة عن المعلومات الاخرى و تلفت الانتباه الى ان ظهور رصيد صافي الاصول غير المقيدة مدينا كما في نهاية العام.

**مسؤوليات الإدارة حول القوائم المالية:**

إن الإدارة مسئولة عن إعداد القوائم المالية , وعرضها بشكل عادل وفقا لمعايير المحاسبة المتعارف عليها في المملكة العربية السعودية وعن الرقابة الداخلية التي تراها الإدارة ضرورية لإعداد قوائم مالية خالية من تحريف جوهري ناتج عن غش أو خطأ.

عند إعداد القوائم المالية , فإن الإدارة مسئولة عن تقويم مقدرة الجمعية على الاستمرار في العمل وفقا لمبدأ الاستمرارية والإفصاح حسبما هو ملائم , عن الأمور ذات العلاقة بمبدأ الاستمرارية , وتطبيق مبدأ الاستمرارية في المحاسبة , ما لم تكن هناك نية لتصفية الجمعية أو إيقاف عملياتها , أو ليس هناك خيار ملائم بخلاف ذلك.إن الإدارة مسئولة عن الإشراف على عملية إعداد التقرير المالية في الجمعية.

شركة خالد سلطان الرويس وشريكه
محاسبون ومراجعون قانونيون
سجل مهني رقم ٧٢٥/١١/٣٢٣
ص.ب ٢٢١٤٥٨ - الرياض ١١٣١١
المملكة العربية السعودية
هاتف: ٩٢٠٠٠٣٩٥٥
فاكس: ٩٢٠٠٠٣٩٤٤
www.r-cpas.com
المركز الرئيسي

**مسؤوليات المراجع حول القوائم المالية:**

تتمثل أهدافنا في الحصول على تأكيد معقول فيما إذا كانت القوائم المالية ككل خالية من تحريف جوهري ناتج عن غش أو خطأ , وإصدار تقرير المراجع الذي يتضمن رأينا. إن التأكيد المعقول هو مستوى عال من التأكيد , إلا أنه ليس ضماناً على أن المراجعة التي تم القيام بها وفقا للمعايير الدولية للمراجعة المعتمدة في المملكة العربية السعودية ستكشف دائما عن تحريف جوهري موجود. يمكن أن تنشأ التحريفات عن غش أو خطأ , وتعد جوهرية , بمفردها أو في مجموعها , إذا كان بشكل معقول يمكن توقع أنها ستؤثر على القرارات الاقتصادية التي يتخذها المستخدمون بناء على هذه القوائم المالية.

وكجزء من المراجعة وفقا للمعايير الدولية للمراجعة المعتمدة في المملكة العربية السعودية , فإننا نمارس الحكم المهني ونحافظ على نزعة الشك المهني خلال المراجعة. كما نقوم ب :

- تحديد مخاطر التحريفات الجوهرية في القوائم المالية وتقديرها سواء كانت ناتجة عن غش أو خطأ , وتصميم وتنفيذ إجراءات مراجعة استجابةً لتلك المخاطر , والحصول على أدلة مراجعة كافية وملائمة لتوفير أساس لإبداء رأينا. ويعد خطر عدم اكتشاف تحريف جوهري ناتج عن غش أعلى من الخطر الناتج عن خطأ , لأن الغش قد ينطوي على تواطؤ أو تزوير أو حذف متعمد أو إفادات مضللة أو تجاوز لإجراءات الرقابة الداخلية.
- الحصول على فهم للرقابة الداخلية ذات الصلة بالمراجعة , من أجل تصميم إجراءات مراجعة ملائمة وفقا للظروف , وليس بغرض إبداء رأي حول فاعلية الرقابة الداخلية للجمعية.
- تقويم مدى ملائمة السياسات المحاسبية المستخدمة , ومدى معقولية التقديرات المحاسبية والإفصاحات ذات العلاقة التي قامت بها الإدارة.
- استنتاج مدى ملائمة تطبيق الإدارة لمبدأ الاستمرارية في المحاسبة , واستناداً إلى أدلة المراجعة التي تم الحصول عليها , فيما إذا كان هناك عدم تأكد جوهري يتعلق بأحداث أو ظروف قد تثير شكاً كبيراً حول قدرة الجمعية على الاستمرار في العمل وفقا لمبدأ الاستمرارية. وإذا ما تبين لنا وجود عدم تأكد جوهري , يتعين علينا لفت الانتباه في تقريرنا إلى الإفصاحات ذات العلاقة الواردة في القوائم المالية , أو إذا كانت تلك الإفصاحات غير كافية , عندها يتم تعديل رأينا. تستند استنتاجاتنا إلى أدلة المراجعة التي تم الحصول عليها حتى تاريخ تقريرنا حول المراجعة. ومع ذلك , فإن الأحداث أو الظروف المستقبلية قد تؤدي إلى توقف الجمعية عن الاستمرار في أعمالها كمنشأة مستمرة.
- تقويم العرض العام , وهيكل ومحتوى القوائم المالية , بما في ذلك الإفصاحات , وفيما إذا كانت القوائم المالية تعبر عن المعاملات والأحداث التي تمثلها بطريقة تحقق عرضاً عادلاً.

نقوم بإبلاغ إدارة جمعية اكتفاء الأهلية – من بين أمور أخرى – بالنطاق والتوقيت المخطط للمراجعة والنتائج الهامة للمراجعة , بما في ذلك أي أوجه قصور هامة في الرقابة الداخلية تم اكتشافها خلال مراجعتنا.

**الرأي حول المتطلبات القانونية والرقابية الاخرى**

وفي رأينا فأن القوائم المالية المشار إليها أعلاه تتفق مع متطلبات نظام الجمعيات والمؤسسات الخيرية المعتمد من قبل وزارة الموارد البشرية والتنمية الاجتماعية والنظام الأساسي للمؤسسة , وهي مطابقة للدفاتر والسجلات المحاسبية المحتفظ بها .

الرياض : ٢٧ شوال ١٤٤٢هـ

الموافق : ٨ يونيو ٢٠٢١م.

عن الرويس وشريكه

محاسبون ومراجعون قانونيون

خالد سلطان الرويس وشريكه
محاسبون ومراجعون قانونيون
سجل مهني ٧٢٥/١١/٣٢٣
AL Ruwais & Co.
Certified Accountants & Auditors

عبد المجيد عبد الرحمن العريني

ترخيص رقم (٥٤٩)

خالد سلطان الرويس
ترخيص رقم (٣٦٠)

مراجعة • خبراء ضرائب • إستشارات

عبدالمجيد عبدالرحمن العريني
ترخيص رقم (٥٤٩)

---

جمعية اكتفاء الاهلية

مسجلة بوزارة العمل والتنميه الاجتماعية برقم (٤٣١)

قائمة المركز المالي

كما في ٣١ ديسمبر ٢٠٢٠ م (المبالغ بالريالات السعودية)

| الأصـــــول | إيضاح | ٣١ ديسمبر ٢٠٢٠ م | ٣١ ديسمبر ٢٠١٩ م |
|---|---|---|---|
| **الأصول المتداولة** | | | |
| النقد لدى البنوك | (٣) | - ٩١٩،٨٢١ | ١،٢٣١،٠٠٩ |
| العملاء | (٤) | - ١٨،٥٥٠ | ٣١،٤٣٠ |
| إيرادات مستحقة | (٥) | + ١،٢٦٢،٨٧٧ | ٤٥٦،٦٨٠ |
| المخزون | (٦) | ٤،٣٥٠ | ٥،٠١٣ |
| مصروفات مدفوعة مقدماً وأرصدة مدينة أخرى | (٧) | ٨٨،٧٧٧ | ٤٥،١٤٣ |
| مجموع الأصول المتداولة | | ٢،٢٩٤،٣٧٥ | ١،٧٦٩،٢٧٥ |
| **الاستثمارات والأصول المالية** | | | |
| استثمارات مالية | (٨) | ١٢،٢١٤،٧١٢ | ١٢،٠٦٠،٤٠٦ |
| استثمارات اراضي معدة للبيع | (٩) | ٣،٢٦٦،٢٩٦ | ٥،٥٧٦،٢٩٦ |
| مجموع الاستثمارات والأصول المالية | | ١٥،٤٨١،٠٠٨ | ١٧،٦٣٦،٧٠٢ |
| **الأصول غير المتداولة** | | | |
| صافي العقارات والالات والمعدات | (١٠) | ١٢٥،٧١١ | ٢٠١،٤١٠ |
| صافي الاصول الاستثمارية - بالتكلفة | (١١) | ١٧،٤٥٦،٢٨١ | ١٧،٦٦٩،١٠٤ |
| صافي الاصول الغير ملموسة | (١٢) | ٩،٦٨٩ | ١٥،٤٠٣ |
| مجموع الأصول غير المتداولة | | ١٧،٥٩١،٦٨١ | ١٧،٨٨٥،٩١٧ |
| إجـــمـــالـــي الأصـــــول | | ٣٥،٣٦٧،٠٦٤ | ٣٧،٢٩١،٨٩٤ |
| **الالتزامات وصافي الأصول** | | | |
| **الالتزامات المتداولة** | | | |
| تأمينات مستردة | | ١٩،٩٨٣ | ١٩،٠٠٠ |
| مصروفات مستحقة | (١٣) | ٢١٠،٩٢٤ | ١٦٨،٢٠٧ |
| ايرادات مقدمة | (١٤) | ٥١،٩٠٦ | ٣٣،٢٤٥ |
| مجموع الالتزامات المتداولة | | ٢٨٢،٨١٣ | ٢٢٠،٤٥٢ |
| **الالتزامات غير المتداولة** | | | |
| مخصص مكافأة نهاية الخدمة | | ٦٨٤،٨٩٣ | ٥٧٨،٥٨٤ |
| مجموع الالتزامات غير المتداولة | | ٦٨٤،٨٩٣ | ٥٧٨،٥٨٤ |
| مجموع الالتزامات | | ٩٦٧،٧٠٦ | ٧٩٩،٠٣٦ |
| **صـــافي الأصـــــول** | | | |
| صافي الأصول غير المقيدة | | (٩٨٤،٧٥٥) | ٣،٠١٥،١٤٣ |
| صافي الأصول المقيدة | (٢٢) | ٨،٦٥٧،٩٠١ | ٧،٩٠٥،٨٠٩ |
| صافي أصول الأوقاف | | ٢٥،٠٠٠،٠٠٠ | ٢٥،٠٠٠،٠٠٠ |
| مكاسب غير محققة | (١٥) | ١،٧٢٦،٢١٢ | ٥٧١،٩٠٦ |
| مجموع صـــافي الأصـــــول | | ٣٤،٣٩٩،٣٥٨ | ٣٦،٤٩٢،٨٥٨ |
| إجـــمـــالـــي الالتزامات وصافي الأصول | | ٣٥،٣٦٧،٠٦٤ | ٣٧،٢٩١،٨٩٤ |

إن الإيضاحات المرفقة من رقم (١) إلى (٢٣) جزء لا يتجزأ من هذه القوائم المالية وتقرأ معها

(٣)

---

جمعية اكتفاء الاهلية

مسجلة بوزارة العمل والتنميه الاجتماعية برقم (٤٣١)

قائمة الأنشطة

عن السنة المنتهية في ٣١ ديسمبر ٢٠٢٠ م (المبالغ بالريالات السعودية)

| | إيضاح | غير مقيدة | مقيدة | أوقاف | إجمالي ٣١ ديسمبر ٢٠٢٠ م | إجمالي ٣١ ديسمبر ٢٠١٩ م |
|---|---|---|---|---|---|---|
| **إيرادات والمكاسب** | | | | | | |
| التبرعات النقدية العامة | | ٥٠،٤٢٧ | - | - | + ٥٠،٤٢٧ | ٢٢،٣٤٩ |
| تبرعات نقدية مقيده | (١٦) | - | ٥٧،٢٠٠ | - | + ٥٧،٢٠٠ | ٦٠،٠٠٠ |
| التبرعات العينية | (١٧) | ٣٩٨،٩١١ | - | - | + ٣٩٨،٩١١ | ٦،٤٩١ |
| إيرادات الاشتراكات | | ٤٣،٠٠٠ | - | - | - ٤٣،٠٠٠ | ٤٦،٥٠٠ |
| تبرعات الزكاة | | - | ١٤،٠٠٠ | - | - ١٤،٠٠٠ | ٣٠،٠٠٠ |
| إعانات الوزارة | (١٨) | - | ٧٤١،٩٩٩ | - | ٧٤١،٩٩٩ | ١٠٦،١٩٢ |
| دعم صندوق تنمية الموارد البشرية | | ١٤،٧٨٨ | - | - | ١٤،٧٨٨ | ٩،١٣٣ |
| إيرادات الأنشطة | (١٩) | ٦٠،٧٠٠ | - | - | ٦٠،٧٠٠ | ٦١،٣٠٠ |
| إيراد إيجار عمارة جوهرة حراء وفيلا النعيم | | ٥٧٩،٥٢٩ | - | - | - ٥٧٩،٥٢٩ | ٦٨٨،٩٦٣ |
| عائد استثمارات | | ٤٤،١٦٨ | - | - | ٤٤،١٦٨ | ٤٣،١٥٩ |
| **صافي الأصول المحررة من القيود** | | | | | | |
| عائدة تصنيف لتحقق قيد الاستخدام | | ٨٤،٠٣١ | (٨٤،٠٣١) | - | - | - |
| اجمالي الإيرادات والمكاسب وإعادة التصنيف | | ١،٢٧٥،٥٥٤ | ٧٢٩،١٦٨ | - | ٢،٠٠٤،٧٢٢ | ١،٠٦٤،٠٨٧ |
| **مصروفات والمساعدات** | | | | | | |
| مساعدات الزكاة | | ١٢٧،١٥٠ | - | - | ١٢٧،١٥٠ | ١٢٠،٤٠٠ |
| مصروفات الأنشطة | (٢٠) | ١،٠٤٨،٩٤١ | - | - | ١،٠٤٨،٩٤١ | ١،٠٤٠،٠٣٩ |
| مصروفات العقارات | | ١٦٨،٧٧٥ | - | - | - ١٦٨،٧٧٥ | ٨٥،٦٢٩ |
| المصروفات العمومية والإدارية | (٢١) | ١،٣٠٨،٥٩٧ | - | - | ١،٣٠٨،٥٩٧ | ١،٧٣٨،٢٧٠ |
| إهلاك العقارات والآلات والمعدات | (١٠) | ٨١،٩٩٥ | - | - | ٨١،٩٩٥ | ٤٩،٠٩٦ |
| إهلاك الاصول الاستثمارية | (١١) | ٢١٢،٨٢٣ | - | - | ٢١٢،٨٢٣ | ٢١٢،٨٢٢ |
| إطفاء الاصول الغير ملموسة | (١٢) | ٥،٧١٤ | - | - | ٥،٧١٤ | ٢٥٢،١٧٣ |
| مصروف مخصص استثمارات | | ٢،٣١٠،٠٠٠ | - | - | ٢،٣١٠،٠٠٠ | ٢،٣١٠،٠٠٠ |
| إجمالي المصروفات والخسائر | | ٥،٢٦٣،٢٩٥ | - | - | ٥،٢٦٣،٢٩٥ | ٥،٨٠٨،٤٢٢ |
| التغير في صافي الأصول من الأنشطة المستمرة | | (٣،٩٨٧،٧٤١) | ٧٢٩،١٦٨ | - | (٣،٢٥٨،٥٧٣) | (٤،٧٤٤،٣٣٥) |
| **البنود الاستثنائية** | | | | | | |
| رباح (خسائر) رأسمالية | | (٣٤٥) | - | - | (٣٤٥) | (٥،٤٧١) |
| جزاءات وغرامات | | - | ١١،١١٢ | - | ١١،١١٢ | ١١،٨١٢ |
| سنوات سنوات سابقة | | - | - | - | - | (٥١،٤٢٨) |
| استبعاد مخزون تالف | | - | - | - | - | (١٤،٨٨٠) |
| التغير في صافي الأصول من البنود الاستثنائية | | (٣٤٥) | ١١،١١٢ | - | ١٠،٧٦٧ | (٥٩،٩٦٧) |
| التغير في صافي الأصول | | (٣،٩٨٨،٠٨٦) | ٧٤٠،٢٨٠ | - | (٣،٢٤٧،٨٠٦) | (٤،٨٠٤،٣٠٢) |
| التحويلات بين البنود | | (١١،٨١٢) | ١١،٨١٢ | - | - | - |
| صافي الأصول بداية السنة | | ٣،٠١٥،١٤٣ | ٧،٩٠٥،٨٠٩ | ٢٥،٠٠٠،٠٠٠ | ٣٥،٩٢٠،٩٥٢ | ٤٠،٧٢٥،٢٥٤ |
| صافي الأصول نهاية السنة | | (٩٨٤،٧٥٥) | ٨،٦٥٧،٩٠١ | ٢٥،٠٠٠،٠٠٠ | ٣٢،٦٧٣،١٤٦ | ٣٥،٩٢٠،٩٥٢ |

إن الإيضاحات المرفقة من رقم (١) إلى (٢٣) جزء لا يتجزأ من هذه القوائم المالية وتقرأ معها.

(٤)

جمعية اكتفاء الاهلية
مسجلة بوزارة العمل والتنميه الاجتماعية برقم (٤٣١)
قائمة التدفقات النقدية
عن السنة المنتهية في ٣١ ديسمبر ٢٠٢٠ م (المبالغ بالريالات السعودية)

| | ٣١ ديسمبر ٢٠٢٠ م | ٣١ ديسمبر ٢٠١٩ م |
|---|---|---|
| **التدفقات النقدية من الأنشطة التشغيلية** | | |
| التغير في صافي الأصول | (٣,٢٤٧,٨٠٦) | (٤,٨٠٤,٣٠٢) |
| إهلاك العقارات والآلات والمعدات | ٨١,٩٩٥ | ٤٩,٠٩٦ |
| إهلاك الأصول الاستثمارية | ٢١٢,٨٢٣ | ٢١٢,٨٢٢ |
| إطفاء الأصول الغير ملموسة | ٥,٧١٤ | ٢٥٢,١٧٣ |
| خسائر رأسمالية | ٣٤٥ | ٥,٤٧١ |
| المكون من مخصص مكافأة نهاية الخدمة | ١١٨,٥٩٤ | ١٥٢,٢٨١ |
| المكون من مصروف مخصص استثمارات | ٢,٣١٠,٠٠٠ | ٢,٣١٠,٠٠٠ |
| **التغيـــر في صافي الأصول بعد التسويات** | (٥١٨,٣٣٥) | (١,٨٢٢,٤٥٩) |
| **التغيرات في الأصول والالتزامات المتداولة** | | |
| العملاء | ١٢,٨٨٠ | (٢٨,١٧٠) |
| إيرادات مستحقة | (٨٠٦,١٩٧) | (٩٩,٤٩٣) |
| المخزون | ٦٦٣ | ١٢,٧٧٦ |
| مصروفات مدفوعة مقدماً وأرصدة مدينة أخرى | (٤٣,٦٣٤) | (٨,١٧٠) |
| تأمينات مستردة | ٩٨٣ | ١٩,٠٠٠ |
| الموردون | – | (٦,٥٦٢) |
| مصروفات مستحقة | ٤٢,٧١٧ | (٥٠,٨٥٢) |
| إيرادات مقدمة | ١٨,٦٦١ | ٣٠,٢٤٥ |
| المسدد من مكافأة نهاية الخدمة | (١٢,٢٨٥) | (١٥٠,٦٥٣) |
| **صافي النقد (المستخدم في) الأنشطة التشغيلية** | (١,٣٠٤,٥٤٧) | (٢,٠١٠,٤٣٨) |
| **التدفقات النقدية من الأنشطة الإستثمارية** | | |
| استبعادات استثمارات مالية | ١,٠٠٠,٠٠٠ | ١,٦٨٢,٤٩٧ |
| شراء عقارات وآلات ومعدات | (٦,٦٤١) | (١٠,٨٨) |
| شراء اصول غير ملموسة | – | (١٠,٠٠٠) |
| المحصل من بيع عقارات وآلات ومعدات | – | ٩٣,٨٨٢ |
| **صافي النقد الناتج من الأنشطة الإستثمارية** | ٩٩٣,٣٥٩ | ١,٧٦٥,٢٩١ |
| **التغير في النقدية خلال السنة** | (٣١١,١٨٨) | (٣٣٩,٠٤٧) |
| النقدية وما في حكمها في بداية السنة | ١,٢٣١,٠٠٩ | ١,٥٧٠,٠٥٦ |
| **النقدية وما في حكمها في نهاية السنة** | ٩١٩,٨٢١ | ١,٢٣١,٠٠٩ |
| **معاملات غير نقدية هامة** | | |
| (خسائر) ومكاسب غير محققة | ٧١٩,٨٧٠ | ٦٣٨,١٠١ |

إن الإيضاحات المرفقة من رقم (١) إلى رقم (٢٦) تمثل جزءاً لا يتجزأ من هذه القوائم المالية



جمعية اكتفاء الاهلية
مسجلة بوزارة العمل والتنميه الاجتماعية برقم (٤٣١)
إيضاحات حول القوائم المالية
عن السنة المنتهية في ٣١ ديسمبر ٢٠٢٠ م (المبالغ بالريالات السعودية)

(١) التكوين والنشاط :-

جمعية اكتفاء الاهلية ، جمعية خيرية مسجلة لدى وزارة العمل والتنميه الاجتماعية برقم (٤٣١) وتاريخ ١٤٢٩/٠٩/٢٢هـ ومركزها الرئيسي جدة – المملكة العربية السعودية .

وتتمثل أهداف الجمعية طبقاً لنظامها الأساسي في ما يلي :-

* إيصال عمل خيري منظم وفعال يعتمد على مفهوم التنمية.
* إنشاء قاعدة بيانات عن حالة الأسر الصحية والتعليمية والاقتصادية والاجتماعية .
* تحديد الاحتياجات بهدف وضع خطط وبرامج للاكتفاء الذاتي للفرد بالأسرة والمجتمع.
* وضع خطة للتعاون مع مختلف القطاعات الحكومية والأهلية ذات العلاقة باعتماد مبدأ المشاركة المجتمعية.
* غير ما تقدم من أهداف ذات صلة موضحة توضيحاً تفصيلياً بالنظام الأساسي للجمعية .

السنه الماليه:

تبدأ السنة المالية في الأول من يناير من العام المالي ٢٠٢٠ م وتنتهي بنهايه شهر ديسمبر من العام المالي ٢٠٢٠ م .

(٢) ملخص بأهم السياسات المحاسبية :-

يتم عرض القوائم المالية المرفقة بالريال السعودي وتم عرض وإعداد القوائم المالية طبقا للمعايير المحاسبية للمنشآت الغير هادفة للربح المطبقة في المملكة العربية السعودية بالإضافة إلى متطلبات المعيار الدولي للتقرير المالي للمنشآت الصغيرة ومتوسطة الحجم المعتمده في المملكة العربية السعودية ، وفيما يلي ملخص لأهم السياسات المحاسبية المتبعة :-

إستخدام التقديرات :

إن إعداد القوائم المالية وفقاً للمعايير المحاسبية للمنشآت الغير هادفة للربح والمتعارف عليها والتي يتطلب فيها إستخدام التقديرات والإفتراضات التي قد تؤثر على مبالغ الأصول والخصوم وإيضاحات الأصول والخصوم المحتمله في تاريخ القوائم المالية ، إضافة إلى الإيرادات والمصروفات المسجلة خلال تلك السنة وبالرغم من أن هذه التقديرات مبنية على أفضل المعلومات المتوفرة لدى الإدارة حول الأحداث والأنشطة إلا أن النتائج الفعلية قد تختلف عن هذه التقديرات .



جمعية اكتفاء الاهلية
مسجلة بوزارة العمل والتنميه الاجتماعية برقم (٤٣١)
إيضاحات حول القوائم المالية
عن السنة المنتهية في ٣١ ديسمبر ٢٠٢٠ م (المبالغ بالريالات السعودية)

العرف المحاسبي :

تقوم الجمعية بتسجيل أصولها وخصومها طبقاً لمبدأ التكلفة الفعلية عند حدوثها ، ويتم تسجيل الإيرادات والمصروفات طبقاً لما يلي:-

(أ) الإيرادات :-

تتمثل الإيرادات في التبرعات والصدقات والزكوات والمنح والهبات والتي تتلقاها الجمعية من المتبرعين وكذلك كافة الإيرادات الأخرى وتتبع الجمعية السياسات التالية في معالجة إيراداتها وفقاً لما يلي :-

- يتم إثبات التبرعات والصدقات والزكوات والمنح والهبات وكذلك كافة الإيرادات الأخرى المتنوعة طبقاً لأساس الإستحقاق وذلك عندما تتمتع الجمعية بسلطة إدارة التبرع أو التصرف فيه بأي شكل من أشكال التصرف بما يسمح لها تحديد كيفية الإستخدام في المستقبل ، وأن تتوقع الجمعية الحصول على التبرع بدرجة معقولة من الثقة ، وأن يكون التبرع قابلاً للقياس بدرجة معقولة من الموضوعية .

وفيما عدا ذلك يتم إثبات التبرعات والصدقات والزكوات والمنح والهبات وكذلك كافة الإيرادات الأخرى المتنوعة طبقاً للأساس النقدي.

- يتم إثبات ما يتم تلقيه من تبرعات في صورة خدمات أو تجهيزات أو منافع أو مرافق ضمن الإيرادات وذلك عند إمكانية قياسها بحيث تعكس القيمة المقدرة لتلك التبرعات القيمة العادلة لتلك الخدمات أو المنافع أو التجهيزات .

(ب) المصـروفات :-

تتمثل مصروفات الأنشطة والمساعدات في المصروفات الناتجة عن مجهودات وظائف الجمعية ، وكافة المصروفات الأخرى يتم تصنيفها كمصاريف عمومية وإدارية وتتبع الجمعية السياسات التالية في معالجة مصروفاتها وفقاً لما يلي :-

- يتم إثبات مصروفات الأنشطة فور إستحقاقها طبقاً لمبدأ الإستحقاق .
- يتم إثبات مصروفات المساعدات المتنوعة والزكاة طبقاً لأساس النقدي .
- يتم إثبات المصروفات العمومية والإدارية فور إستحقاقها طبقاً لمبدأ الإستحقاق .

النقدية وشبه النقدية:

لأغراض إعداد قائمة التدفقات النقدية تتمثل النقدية وشبه النقدية من أرصدة النقدية في الخزينة والحسابات الجارية وودائع البنوك.

الذمم المدينة:

تثبت الذمم المدينة بصافي قيمتها القابلة للتحقق بعد أخذ مخصص كافي للديون المشكوك في تحصيلها، وتشطب الديون المعدومة عند تكبدها.

جمعية اكتفاء الاهلية
مسجلة بوزارة العمل والتنميه الاجتماعية برقم (٤٣١)
إيضاحات حول القوائم المالية
عن السنة المنتهية في ٣١ ديسمبر ٢٠٢٠ م (المبالغ بالريالات السعودية)

**العقارات والآلات والمعدات :**

يتم الاعتراف بالعقارات والآلات والمعدات عندما يترتب على استخدامها تدفق منافع اقتصادية مستقبلية للجمعية ويمكن تقدير تكلفتها بدرجة عالية من الدقة ، ويتم إثباتها بالتكلفة التاريخية مطروحاً منها مجمع الاستهلاك وفى حالة وجود مؤشرات على اضمحلال تلك الأصول يتم خصم مجمع خسارة الاضمحلال، وتهلك القيمة الدفترية لتلك الأصول بطريقة القسط الثابت على عمرها الإنتاجي المقدر وفقاً للمعدلات التالية :-

| | |
|---|---|
| المبـــانى | ٤% |
| الميـــارات | ٢٠% |
| أثاث ومفروشات | ١٠% |
| أجهزة وآلات وعدد | ١٥% |
| حاسب الى ومشتقاته | ٢٠% |
| خزن حديدية | ٢,٥% |

**الاستثمارات طويلة الأجل:**

تقوم الجمعية بتسجيل استثماراتها بموجب التكلفة الفعلية عند اقتنائها ويتم تعديلها في الفترات المالية التي تلي تاريخ اقتنائها بما يخص الجمعية من صافي نتيجة الاستثمارات ، ويتم أظهار ما يخص الجمعية من صافي نتيجة الاستثمارات كبند مستقل في قائمة الأنشطة وفقاً لمعيار المحاسبة عن الاستثمارات وفق طريقة حقوق الملكية .

**مخصص نهاية الخدمة :**

يتم احتساب مخصص مكافاه نهاية الخدمة وفقا لاحكام نظام العمل والعمال السعودي (حسب شروط العقد لبعض الموظفين) بشكل ثابت ومنتظم على اساس السنه التي امضاها الموظف في الخدمه وحسب المعيار الدولي للتقرير المالي للمنشات الصغيره والمتوسطه بسمح بتسجيلها على اساس نظام العمل المطبق في الدوله بدلا من احتسابها بالطريقه الاكتواريه وذلك لوجود التكلفه لامبرر لها .

**الحسابات الدائنة والذمم الدائنة الأخرى :**

يتم قيد الذمم الدائنة الأخرى بالتكلفة الفعلية لها .

**التبرعات :**

يتم تصنيف التبرعات التي تتلقاها الجمعية من قبل المتبرعين إلى تبرعات مقيدة و تبرعات غير مقيدة و تبرعات أوقاف طبقاً لطبيعة وشروط تلقي الجمعية للتبرع من قبل المتبرعين .



جمعية اكتفاء الاهلية
مسجلة بوزارة العمل والتنميه الاجتماعية برقم (٤٣١)
إيضاحات حول القوائم المالية
عن السنة المنتهية في ٣١ ديسمبر ٢٠٢٠ م (المبالغ بالريالات السعودية)

**التبرعات العينية :**

يتم قيد التبرعات العينية بالقيمة القابلة للتحقق في الفترة المحاسبية التي تم الإستلام فيها وعند تعذر الوصول إلى القيمة القابلة للتحقق لتلك السلع فإنه يجب تأجيل الإعتراف بتلك التبرعات إلى حين بيعها .

**قائمة التدفقات النقدية :**

يتم إعداد قائمة التدفقات النقدية وفقا للطريقة غير المباشرة ولأغراض إعداد قائمة التدفقات النقدية تتمثل النقدية وماقى حكمها فى أرصدة النقدية بالصندوق والحسابات الجارية.

**(٣) النقد لدى البنوك**

| | ٣١ ديسمبر ٢٠٢٠ م | ٣١ ديسمبر ٢٠١٩ م |
|---|---|---|
| البنك الأهلي التجاري – عام | ٢٥٦,١٨٢ | ٥٠٤,١٦١ |
| البنك الأهلي التجاري – زكاة | – | ١١٣,١٥٠ |
| البنك الأهلي التجاري – حساب برنامج عاجل | ٦٦٣,٦٣٩ | ٦١٣,٦٩٨ |
| | ٩١٩,٨٢١ | ١,٢٣١,٠٠٩ |

**(٤) العملاء**

| | ٣١ ديسمبر ٢٠٢٠ م | ٣١ ديسمبر ٢٠١٩ م |
|---|---|---|
| مجتمع جميل | ١١,٣٠٠ | – |
| جمعية نفع | | ٤,٦٥٠ |
| مؤسسة حياة | – | ٦٠٠ |
| التعاونية للتأمين | – | ٢١,٢٨٠ |
| البكري | ٧,٢٥٠ | ٤,٩٠٠ |
| | ١٨,٥٥٠ | ٣١,٤٣٠ |

**(٥) إيرادات مستحقة**

| | ٣١ ديسمبر ٢٠٢٠ م | ٣١ ديسمبر ٢٠١٩ م |
|---|---|---|
| شقق عمارة جوهرة حراء | ٣١٥,٣٧٧ | ٢٨٤,١٨٠ |
| محلات عمارة جوهرة حراء | ٦٢,٥٠٠ | ٧٢,٥٠٠ |
| دعم الوزارة | ٧٣٥,٠٠٠ | – |
| فيلا النعيم | ١٥٠,٠٠٠ | ١٠٠,٠٠٠ |
| | ١,٢٦٢,٨٧٧ | ٤٥٦,٦٨٠ |



جمعية اكتفاء الاهلية
مسجلة بوزارة العمل والتنميه الاجتماعية برقم (٤٣١)
إيضاحات حول القوائم المالية
عن السنة المنتهية في ٣١ ديسمبر ٢٠٢٠ م (المبالغ بالريالات السعودية)

**(٦) المخزون**

| | ٣١ ديسمبر ٢٠٢٠ م | ٣١ ديسمبر ٢٠١٩ م |
|---|---|---|
| مخزون أحبار | ٤,٣٥٠ | ٥,٠١٣ |
| | ٤,٣٥٠ | ٥,٠١٣ |

**(٧) مصروفات مدفوعة مقدماً وأرصدة مدينة أخرى**

| | ٣١ ديسمبر ٢٠٢٠ م | ٣١ ديسمبر ٢٠١٩ م |
|---|---|---|
| إيجارات مقدمه | ١٥,٣٩٠ | ١٥,٣٩٠ |
| التأمين الطبى | ٢٦,٣١٧ | ١٧,٧٥٣ |
| تأمين سيارات مقدم | ٢,١٣٦ | ٣,٢٥٧ |
| ضريبة القيمة المضافة | ٢٣,٦٧٩ | ٨,٧٤٣ |
| سلف العاملين | ٢١,٢٥٥ | – |
| | ٨٨,٧٧٧ | ٤٥,١٤٣ |

**(٨) استثمارات مالية**

| | ٣١ ديسمبر ٢٠٢٠ م | ٣١ ديسمبر ٢٠١٩ م |
|---|---|---|
| صندوق الأهلي المتنوع المتاجرة بالريال السعودي * | ١٢,٠٦٠,٤٠٦ | ١٤,٣٨١,٠٠٤ |
| استبعادات | (١,٠٠٠,٠٠٠) | (١,٦٨٢,٤٩٧) |
| ارباح غير محققه | ١,١٥٤,٣٠٦ | (٦٣٨,١٠١) |
| | ١٢,٢١٤,٧١٢ | ١٢,٠٦٠,٤٠٦ |

- استثمارات صندوق الاهلى برقم حساب ٨٤٧٦٣٣ و عدد وحدات مستثمرة ٨,٥٤٢,٧٤٥,٨٦٨٧ بقيمة سوقية للوحدة ١,٣٧٨٩٥ ريال فى تاريخ القوائم المالية .

**(٩) استثمارات أراضي معدة للبيع**

| | ٣١ ديسمبر ٢٠٢٠ م | ٣١ ديسمبر ٢٠١٩ م |
|---|---|---|
| الرصيد في بداية السنة | ٧,٠٠٠,٠٠٠ | ٧,٠٠٠,٠٠٠ |
| يخصم منه مخصص مصروف مخصص استثمارات | (٤,٦٦٢,٠٠٠) | (٢,٣١٠,٠٠٠) |
| صافي الاستثمارات الاراضي | ٢,٣٨٠,٠٠٠ | ٤,٦٩٠,٠٠٠ |
| صندوق كسب الاستثماري | ٨٨٦,٢٩٦ | ٨٨٦,٢٩٦ |
| | ٣,٢٦٦,٢٩٦ | ٥,٥٧٦,٢٩٦ |

جمعية اكتفاء الاهلية

مسجلة بوزارة العمل والتنميه الاجتماعية برقم (٤٣١)

إيضاحات حول القوائم المالية

عن السنة المنتهية في ٣١ ديسمبر ٢٠٢٠ م (المبالغ بالريالات السعودية)

(١٠) صافي العقارات والآلات والمعدات

| | السيارات | أثاث ومفروشات | أجهزة وآلات وعدد | حاسب آلي | خزن حديدية | الإجمالي |
|---|---|---|---|---|---|---|
| التكلفة | | | | | | |
| الرصيد في بداية السنة | ١٦٩،٤٠٠ | ١٦٢،٣٦٣ | ١٢٩،١١٣ | ٤٢٦،٩٩١ | ٣،٢٩٩ | ٨٩١،١٦٦ |
| الإضافات خلال السنة | – | ٤٧١ | ٣٩٠ | ٥،٧٨٠ | – | ٦،٦٤١ |
| الاستبعادات خلال السنة | – | (٨٧٠) | – | (١٢،١٠٠) | – | (١٢،٩٧٠) |
| الرصيد في نهاية السنة | ١٦٩،٤٠٠ | ١٦١،٩٦٤ | ١٢٩،٥٠٣ | ٤٢٠،٦٧١ | ٣،٢٩٩ | ٨٨٤،٨٣٧ |
| الإهلاك المتراكم | | | | | | |
| الرصيد في بداية السنة | ١٦٩،٤٠٠ | ٧٤،٩٢٤ | ٦٥،١٣٣ | ٣٧٩،٣٥١ | ٩٤٨ | ٦٨٩،٧٥٦ |
| أهلاك السنة | – | ١٧،٢٤٧ | ٢١،٢٢٣ | ٤٣،٤٤٣ | ٨٢ | ٨١،٩٩٥ |
| الاستبعادات خلال السنة | – | (٥٢٥) | – | (١٢،١٠٠) | – | (١٢،٦٢٥) |
| الرصيد في نهاية السنة | ١٦٩،٤٠٠ | ٩١،٦٤٦ | ٨٦،٣٥٦ | ٤١٠،٦٩٤ | ١،٠٣٠ | ٧٥٩،١٢٦ |
| القيمة الدفترية | | | | | | |
| الرصيد ٣١ ديسمبر ٢٠٢٠ م | – | ٧٠،٣١٨ | ٤٣،١٤٧ | ٩،٩٧٧ | ٢،٢٦٩ | ١٢٥،٧١١ |
| الرصيد ٣١ ديسمبر ٢٠١٩ م | – | ٨٧،٤٣٩ | ٦٣،٩٨٠ | ٤٧،٦٤٠ | ٢،٣٥١ | ٢٠١،٤١٠ |

(١١)

جمعية اكتفاء الاهلية

مسجلة بوزارة العمل والتنميه الاجتماعية برقم (٤٣١)

إيضاحات حول القوائم المالية

عن السنة المنتهية في ٣١ ديسمبر ٢٠٢٠ م (المبالغ بالريالات السعودية)

(١١) صافي الاصول الاستثمارية – بالتكلفة

| | اراضي | مباني | الإجمالي |
|---|---|---|---|
| التكلفة | | | |
| الرصيد في بداية السنة | ١٤،٠٢٦،٩٣٨ | ٥،٣٢٠،٥٦٢ | ١٩،٣٤٧،٥٠٠ |
| الرصيد في نهاية السنة | ١٤،٠٢٦،٩٣٨ | ٥،٣٢٠،٥٦٢ | ١٩،٣٤٧،٥٠٠ |
| الإهلاك المتراكم | | | |
| الرصيد في بداية السنة | – | ١،٦٧٨،٣٩٦ | ١،٦٧٨،٣٩٦ |
| أهلاك السنة | – | ٢١٢،٨٢٣ | ٢١٢،٨٢٣ |
| الرصيد في نهاية السنة | – | ١،٨٩١،٢١٩ | ١،٨٩١،٢١٩ |
| القيمة الدفترية | | | |
| الرصيد ٣١ ديسمبر ٢٠٢٠ م | ١٤،٠٢٦،٩٣٨ | ٣،٤٢٩،٣٤٣ | ١٧،٤٥٦،٢٨١ |
| الرصيد ٣١ ديسمبر ٢٠١٩ م | ١٤،٠٢٦،٩٣٨ | ٣،٦٤٢،١٦٦ | ١٧،٦٦٩،١٠٤ |

• تعذر قياس الاصول الاستثمارية بالقيمة العادلة لانه سيحمل الجمعية تكاليف وجهد لا مبرر لهما .

(١٢) صافي الاصول الغير ملموسة

| | برامج الكمبيوتر والتراخيص | الإجمالي |
|---|---|---|
| التكلفة | | |
| الرصيد في بداية السنة | ٢،٦٥٩،٦٧٥ | ٢،٦٥٩،٦٧٥ |
| الرصيد في نهاية السنة | ٢،٦٥٩،٦٧٥ | ٢،٦٥٩،٦٧٥ |
| الاطفاء المتراكم | | |
| الرصيد في بداية السنة | ٢،٦٤٤،٢٧٢ | ٢،٦٤٤،٢٧٢ |
| إطفاء السنة | ٥،٧١٤ | ٥،٧١٤ |
| الرصيد في نهاية السنة | ٢،٦٤٩،٩٨٦ | ٢،٦٤٩،٩٨٦ |
| القيمة الدفترية | | |
| الرصيد ٣١ ديسمبر ٢٠٢٠ م | ٩،٦٨٩ | ٩،٦٨٩ |
| الرصيد ٣١ ديسمبر ٢٠١٩ م | ١٥،٤٠٣ | ١٥،٤٠٣ |

(١٢)

جمعية اكتفاء الاهلية
مسجلة بوزارة العمل والتنميه الاجتماعية برقم (٤٣١)
إيضاحات حول القوائم المالية
عن السنة المنتهية في ٣١ ديسمبر ٢٠٢٠ م (المبالغ بالريالات السعودية)

| (١٣) مصروفات مستحقة | ٣١ ديسمبر ٢٠٢٠ م | ٣١ ديسمبر ٢٠١٩ م |
|---|---|---|
| تأمينات اجتماعية | ٢٤،٣٤٩ | ٢٢،٧١٨ |
| إجازات مستحقة | ١٦٥،٨٠٤ | ١٣٩،٩٤٠ |
| تأمين مستحق | ٣،٢٠٦ | – |
| مصروفات عمارة جوهرة حراء مستحقة | ١٧،٥٦٥ | – |
| عمولات مستحقة | – | ٥،٥٤٩ |
| | ٢١٠،٩٢٤ | ١٦٨،٢٠٧ |

| (١٤) إيرادات مقدمة | ٣١ ديسمبر ٢٠٢٠ م | ٣١ ديسمبر ٢٠١٩ م |
|---|---|---|
| اشتراكات اعضاء | ٢،٠٠٠ | ١،٠٠٠ |
| إيجارات شقق جوهرة حراء | ٤٩،٩٠٦ | ٣٢،٢٤٥ |
| | ٥١،٩٠٦ | ٣٣،٢٤٥ |

| (١٥) مكاسب غير محققة | ٣١ ديسمبر ٢٠٢٠ م | ٣١ ديسمبر ٢٠١٩ م |
|---|---|---|
| مكاسب غير محققة لصندوق الأهلي المتنوع للمتاجرة بالريال | ١،٧٢٦،٢١٢ | ٥٧١،٩٠٦ |
| | ١،٧٢٦،٢١٢ | ٥٧١،٩٠٦ |

| (١٦) التبرعات النقديه المقيده | ٣١ ديسمبر ٢٠٢٠ م | ٣١ ديسمبر ٢٠١٩ م |
|---|---|---|
| وقف الموسى | ٥٠،٠٠٠ | ٥٠،٠٠٠ |
| مبادرة الخير | ٦،١٤٥ | – |
| مبادرة برا مكة | ١،٠٥٥ | – |
| | ٥٧،٢٠٠ | ٥٠،٠٠٠ |

| (١٧) التبـــرعات العينية | ٣١ ديسمبر ٢٠٢٠ م | ٣١ ديسمبر ٢٠١٩ م |
|---|---|---|
| تبرعات مواد نظافة | ٣،٥٨٦ | ٦،١٣٤ |
| تبرعات أجهار | – | ٣٥٧ |
| تبرعات سلات غذائية | ١٤٤،٩٥٠ | – |
| تبرعات خدمات تطوع | ٢٥٠،٣٧٥ | – |
| | ٣٩٨،٩١١ | ٦،٤٩١ |

| (١٨) إعانات الوزارة | ٣١ ديسمبر ٢٠٢٠ م | ٣١ ديسمبر ٢٠١٩ م |
|---|---|---|
| اعانة تشغيلية | ٦،٩٩٩ | ٩٦،٠٠٠ |
| اعانة البرامج والانشطة | ٧٣٥،٠٠٠ | ١٠،١٩٢ |
| | ٧٤١،٩٩٩ | ١٠٦،١٩٢ |



جمعية اكتفاء الاهلية
مسجلة بوزارة العمل والتنميه الاجتماعية برقم (٤٣١)
إيضاحات حول القوائم المالية
عن السنة المنتهية في ٣١ ديسمبر ٢٠٢٠ م (المبالغ بالريالات السعودية)

| (١٩) إيرادات الأنشطـــة | ٣١ ديسمبر ٢٠٢٠ م | ٣١ ديسمبر ٢٠١٩ م |
|---|---|---|
| توثيق وتشخيص حالات | ٦٠،٧٠٠ | ٦١،٣٠٠ |
| | ٦٠،٧٠٠ | ٦١،٣٠٠ |

| (٢٠) مصروفات الأنشطة | ٣٠ ديسمبر ٢٠٢٠ م | ٣١ ديسمبر ٢٠١٩ م |
|---|---|---|
| أجور ومرتبات | ٣٥٢،٤٢٥ | ٧١٨،٧٧٤ |
| التأمينات الاجتماعية | ٢٩،٤٧٦ | ٦٧،٢٩٦ |
| اجازات | ٥٠،٤٩٥ | ٥٣،٢٩٣ |
| إيجارات | ٤٢،٤٠٠ | ٦٥،٨٧٧ |
| أدوات كتابية ومطبوعات | ٧١٧ | ١،٧٧٨ |
| مبادرات | ٢٤٧،٩٨٢ | – |
| تطوع | ٢٥٠،٣٧٥ | – |
| كهرباء ومياه | ٣،٢٣٦ | ٦،١٨٥ |
| صيانة وترميم | ٨٨٥ | ١،٠٠٦ |
| بريد وبرق وهاتف وأنترنت | ٦،٦٢٠ | ٨،٦٧٩ |
| تأمين طبي | ١٧،٩٥٤ | ٣٠،٤٨٩ |
| تأمين سيارات | ١،٧٢٠ | ٥،٨٢٠ |
| رسوم واشتراكات | – | ٢٠٠ |
| محروقات | ٢،٥٧٠ | ٩،٦٠٨ |
| نظافة | ٢،٨٩٧ | ٨٤٧ |
| مكافأة نهاية الخدمة | ٣٨،٢٨٦ | ٥٦،٢٠٠ |
| برنامج ذو الاحتياجات الخاصة | – | ١٤،٠٠٠ |
| متنوعة | ١٩٣ | – |
| | ١،٠٤٨،٢٤١ | ١،٠٤٠،٠٣٢ |



جمعية اكتفاء الاهلية
مسجلة بوزارة العمل والتنميه الاجتماعية برقم (٤٣١)
إيضاحات حول القوائم المالية
عن السنة المنتهية في ٣١ ديسمبر ٢٠٢٠ م (المبالغ بالريالات السعودية)

| (٢١) المصروفات العمومية والإدارية | ٣١ ديسمبر ٢٠٢٠ م | ٣١ ديسمبر ٢٠١٩ م |
|---|---|---|
| مرتبات وأجور وما في حكمها | ٨٥٤،١٨٧ | ١،١٩٤،٩١٤ |
| التأمينات الاجتماعية | ٨٤،٩١٥ | ٩٦،٢٩٤ |
| اجازات | ٨٧،٠٨٥ | ١٠٦،٥٥٩ |
| مصاريف إيجارات | ٧٠،٦٦٨ | ٨٠،٨٧٩ |
| أدوات كتابية ومطبوعات | ٣،٠٩٨ | ١٢،٤٥٨ |
| مصاريف سفر وانتقال | – | ٢،٩٢٢ |
| مصاريف بريد وبرق وهاتف وأنترنت | ١٢،٦٧٣ | ١٥،٠٩٣ |
| مصاريف كهرباء ومياه | ٥،٢١٦ | ١١،٣٤٠ |
| مصاريف ضيافة ونظافة | ٥،٧٥١ | ٧،٢٧٤ |
| صيانة وإصلاح وترميم | ٣٧٨ | ٤٠،٣٦٦ |
| محروقات وصيانة سيارات | ٧،٦٧٩ | ١٢،٤٠٣ |
| مصاريف نقل | – | ٢٢،٣٦٧ |
| استشارات | ٤٧،٥٠٠ | – |
| مواد مستهلكة | – | ٣،٦٧٦ |
| مصاريف دعاية وإعلانات | – | ٢،٢٦٥ |
| تأمين سيارات | – | ٣،٧١٢ |
| مكافأة نهاية الخدمة | ٨٠،٣٠٩ | ٩٦،٠٨٠ |
| مصاريف صيانة أجهزة وبرامج | ٨،٨١٥ | ٦،٥٠٤ |
| مصاريف رسوم واشتراكات | ٦،٤٦٠ | ٣،٦٢٩ |
| تأمين طبي وعلاج | ٣٠،٢٢٦ | ١١،٨٨٥ |
| عمالة مؤقتة | ٣،٣٠٠ | – |
| تعويضات عمال | – | ٧،٦٠٣ |
| رسوم بلدية | ٣٣ | ٤٧ |
| متنوعة | ٣٠٤ | – |
| | ١،٣٠٨،٥٩٧ | ١،٧٣٨،٢٧٠ |

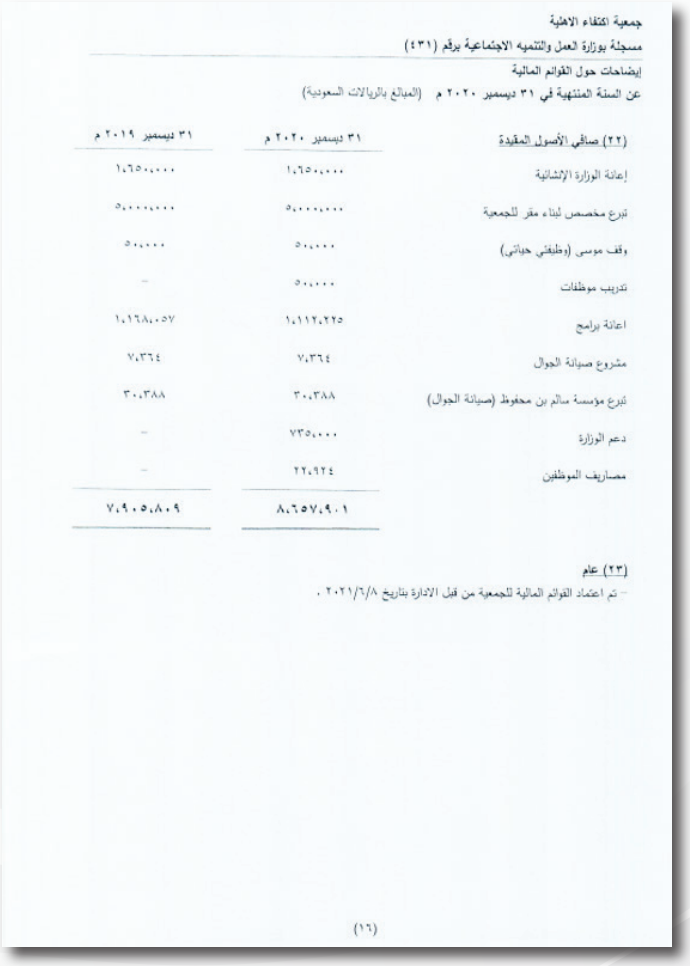

جمعية اكتفاء الاهلية
مسجلة بوزارة العمل والتنميه الاجتماعية برقم (٤٣١)
إيضاحات حول القوائم المالية
عن السنة المنتهية في ٣١ ديسمبر ٢٠٢٠ م (المبالغ بالريالات السعودية)

| (٢٢) صافي الأصول المقيدة | ٣١ ديسمبر ٢٠٢٠ م | ٣١ ديسمبر ٢٠١٩ م |
|---|---|---|
| إعانة الوزارة الإنشائية | ١،٦٥٠،٠٠٠ | ١،٦٥٠،٠٠٠ |
| تبرع مخصص لبناء مقر للجمعية | ٥،٠٠٠،٠٠٠ | ٥،٠٠٠،٠٠٠ |
| وقف موسى (وطبقتي حياتي) | ٥٠،٠٠٠ | ٥٠،٠٠٠ |
| تدريب موظفات | ٥٠،٠٠٠ | – |
| اعانة برامج | ١،١١٢،٢٢٥ | ١،١٦٨،٠٥٧ |
| مشروع صيانة الجوال | ٧،٣٦٤ | ٧،٣٦٤ |
| تبرع مؤسسة سالم بن محفوظ (صيانة الجوال) | ٣٠،٣٨٨ | ٣٠،٣٨٨ |
| دعم الوزارة | ٧٣٥،٠٠٠ | – |
| مصاريف الموظفين | ٢٢،٩٢٤ | – |
| | ٨،٦٥٧،٩٠١ | ٧،٩٠٥،٨٠٩ |

(٢٣) عام
– تم اعتماد القوائم المالية للجمعية من قبل الادارة بتاريخ ٢٠٢١/٦/٨ .

(١٦)

# العملاء والداعمين

# شكراً لكم..

اكتفاء


2361 622 012

www.ektefaa.org

ektefaa@ektefaa.org

@ektefaasa

@ektefaasa

@ektefaasa

حي الروضة ـ طريق المدينة النازل ـ مركز الخريجي